Statusübergänge der Jobs

Previous Top Next

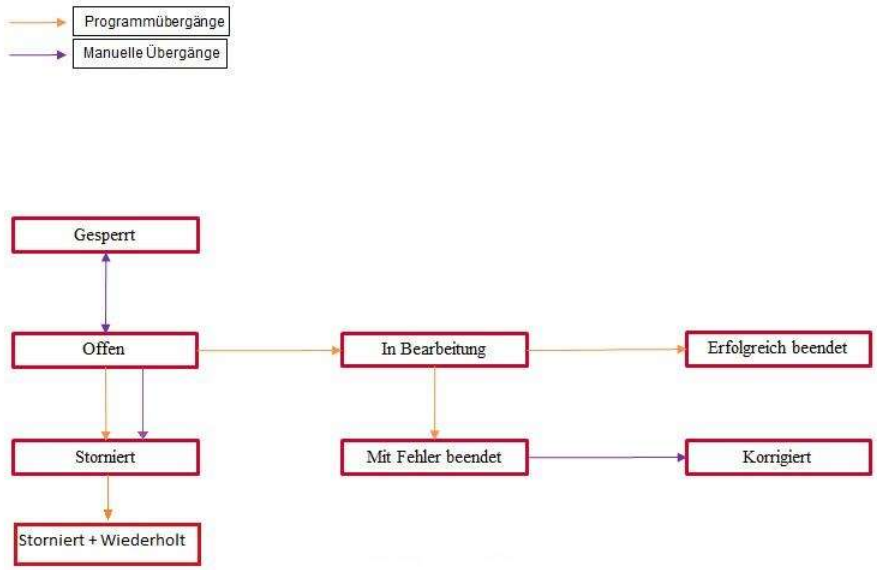

Wird ein Job von "Mit Fehler beendet" auf "Korrigiert" umgesetzt, wird, sofern es über die Rechteverwaltung im DSV eingestellt ist, eine Lösungsbeschreibung abgefragt. Diese Lösungsbeschreibung wird in der Jobausgabe inkl. Datum / Uhrzeit und Benutzername angezeigt.
Beim Start eines Jobs werden alle stornierten Jobs zu diesem DSV-Job und diesem Termin (Datum + Uhrzeit), in den Status "Storniert + wiederholt" gesetzt.

Aufruf vom SQL-Loader aus einem Skript

Previous Top Next

Für den Aufruf von SQL-Loader aus einem DSV-Skript wird eine spezielle Datei namens "pass.txt" erzeugt, die im Arbeitsverzeichnis des jeweiligen DSV-Jobs abgelegt wird. Damit wird erreicht, dass man Benutzerzugangsdaten dem SQL-Loader nicht explizit übergeben muss.

Für der Verwendung der automatisch generierten Pass-Datei muss der Aufruf des SQL-Loader wie folgt aussehen :

!sqlldr parfile=pass.txt control=Datei.ctl

, wobei Datei.ctl die entsprechende Steuerungsdatei für den Ladevorgang ist. Diese Datei muss entweder bereits in einem Unixverzeichnis liegen oder über Zusatzdateien in der Jobdefinition erzeugt werden.

Fehlerbehandlung bei der Jobausführung

Previous Top Next

Es wird zwischen den folgenden Fehlertypen unterschieden:

- Harmloser Fehler: Der Status des Jobs ändert sich dadurch nicht. Der Job kann trotzdem auf **erfolgreich beendet** gesetzt werden.
- Wiederholungsbedürftiger Fehler: Falls für den Job die Anzahl der Wiederholungen bei Fehlern > 0 ist und diese Anzahl an Wiederholungen bei diesem Job noch nicht erreicht wurde, wird der Job wiederholt. Der neue Job bekommt als Termin die Endezeit des Jobs + Wartezeit zw. den Wiederholungen (unabhängig vom Haken bei "Wiederholung bei kritischen Fehlern")
- Abbruchsfehler. Der Job wird am Ende auf **mit Fehlern beendet** gesetzt.
- sofortiger Abbruchsfehler: Der Job wird analog der Funktion Job beenden **beendet** und **auf Fehler** gesetzt.

Für jeden Fehler kann es eine **allgemeingültge** und eine **benutzerdefinierte** Definition geben. Bei der Fehlerprüfung im Job wird die benutzerdefinierte Fehlerdefinition der allgemeinen Definition vorgezogen.

Tritt ein Fehler zum Ersten Mal auf, wird er automatisch als allgemeingültiger Fehler in die Fehlerliste als **Noch nicht definiert** eingefügt.

Mit den Buttons **Neu (allg. Fehler)**, **Neu (benutzerdef. Fehler)** und **Benutzerdef. Kopie** können neue Fehler manuell definiert bzw. bereits vorhandene Fehler als benutzerdefinierter Fehler eingefügt werden.
Manuell hinzugefügte Fehler können wieder gelöscht werden.

Der Fehlertyp kann mit Hilfe einer Dropdownliste geändert werden.

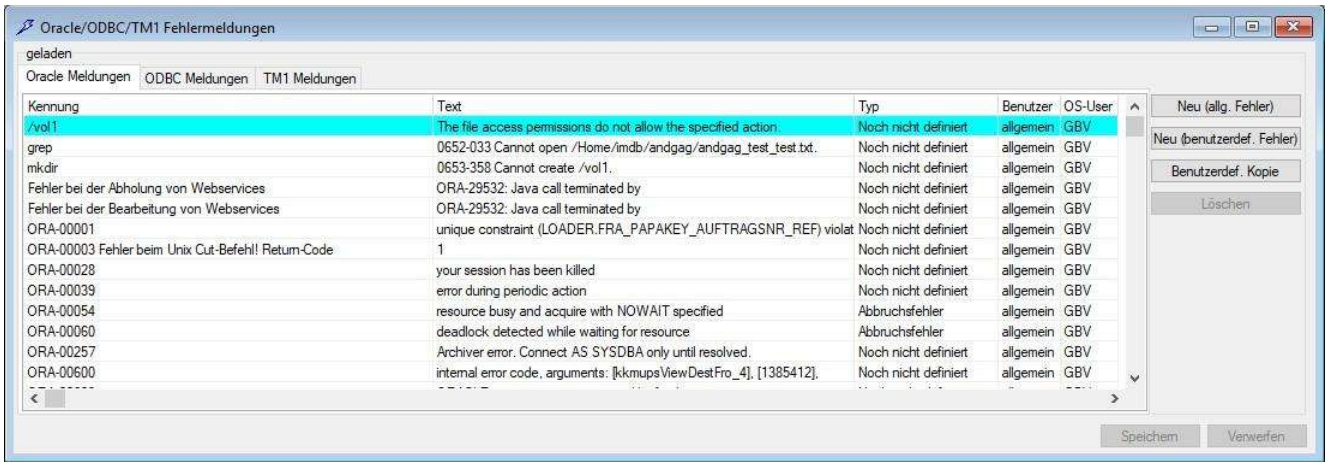

Die Fehlertypen werden anhand ihrer Fehlernummer (z.B. ORA-xxxxx) zugeordnet. Bei Fragen zum Fehlertyp wenden Sie sich bitte an IM-BI.

Ein Job wird automatisch wiederholt, wenn

1. die Anzahl der Wiederholungen bei Fehlern > 0 ist
2. die Anzahl an Wiederholungen bei diesem Job noch nicht erreicht wurde

und einer der folgenden Fälle eintritt:

- Ein **wiederholungsbedürftiger Fehler** tritt auf
- Der Haken bei "Wiederholung bei kritischen Fehlern" gesetzt ist und mindestens ein Fehler vom Typ **Abbruchsfehler**, **sofortiger Abbruch** oder **undefinierter Fehler** auftritt
- Bei einem Job vom Typ **Konzern-DB** oder **Amos Russland** ein Fehler, der vom DSV ausgelöst wird auftritt, z.B. Timeout-Fehler

Wenn die Wiederholung **erfolgreich beendet** wird, werden alle **mit Fehler beendeten** Vorläufer auf **korrigiert** gesetzt und als Lösungsbeschreibung "Job wurde automatisch wiederholt" eingetragen.
Die Vorläufer werden mit Hilfe der Wiederholungsnummer und Termin ermittelt. Das betrifft nur Jobs, die automatisch wiederholt wurden.

Startbedingungen

Previous Top Next

Die Startbedingungen werden regelmäßig von den GBV Rechnern geprüft (siehe auch GBV - Globale Batch Verarbeitung).

Eine Startbedingung ist erfüllt, wenn bei der SQL-Abfrage mindestens 1 Datensatz zurückkommt und das erste Feld im ersten Datensatz nicht NULL ist.

Sind bei einem Job noch nicht alle Startbedingungen erfüllt, werden diese bei der nächsten Prüfung wieder geprüft. Dabei kann es natürlich vorkommen, dass eine Startbedingung, die bereits erfüllt war, nicht mehr erfüllt ist, z.B. durch das Löschen/Ändern eines Flags.

Jeder DSV-Benutzer kann benutzerspezifische Startbedingungen definieren, auf die in allen Jobs zugegriffen werden kann. Diese Startbedingungen können dabei als Link in einem Job eingefügt werden.

Die Prüfung der Startbedingungen erfolgt auf der **UDWH** unter dem User **IMPROG**. Zur Prüfung der Startbedingungen muss der User IMPROG über SELECT Rechte verfügen. Soll eine Startbedingung auf der **UDWH_T oder auf PAPA** geprüft werden, muss der Datenbanklink **@udwht2 bzw. @papa** verwendet werden. Um eine Startbedingung auf allen Datenbanken zu verwenden, kann statt dem Datenbanklink die Platzhalterfunktion @DBL() verwendet werden.

Ein Job kann nur gespeichert werden wenn alle Startbedingungen syntaktisch korrekt sind.
Sollte bei der Prüfung der Startbedingungen auf den GBV Rechnern ein Fehler auftreten, da z. B. eine Tabelle nicht mehr existiert, eine View ungültig ist usw. wird der Job auf **mit Fehlern beendet** gesetzt.

Startbedingungen können deaktiviert werden, sofern sie nicht in aktiven Jobs verwendet werden.

Im Dialog **vordefinierte Startbedingungen** werden die Einstellungen der Dropdownlisten benutzerspezifisch (OS-User) gespeichert.

Wird der Dialog aus dem Jobeditor durch Doppleklick auf eine Startbedinung geöffnet, wird diese markiert und angezeigt. Ist die Bedingung nicht in der Liste enthalten und Filter gesetzt, werden diese zurückgesetzt und die Liste neu geladen.

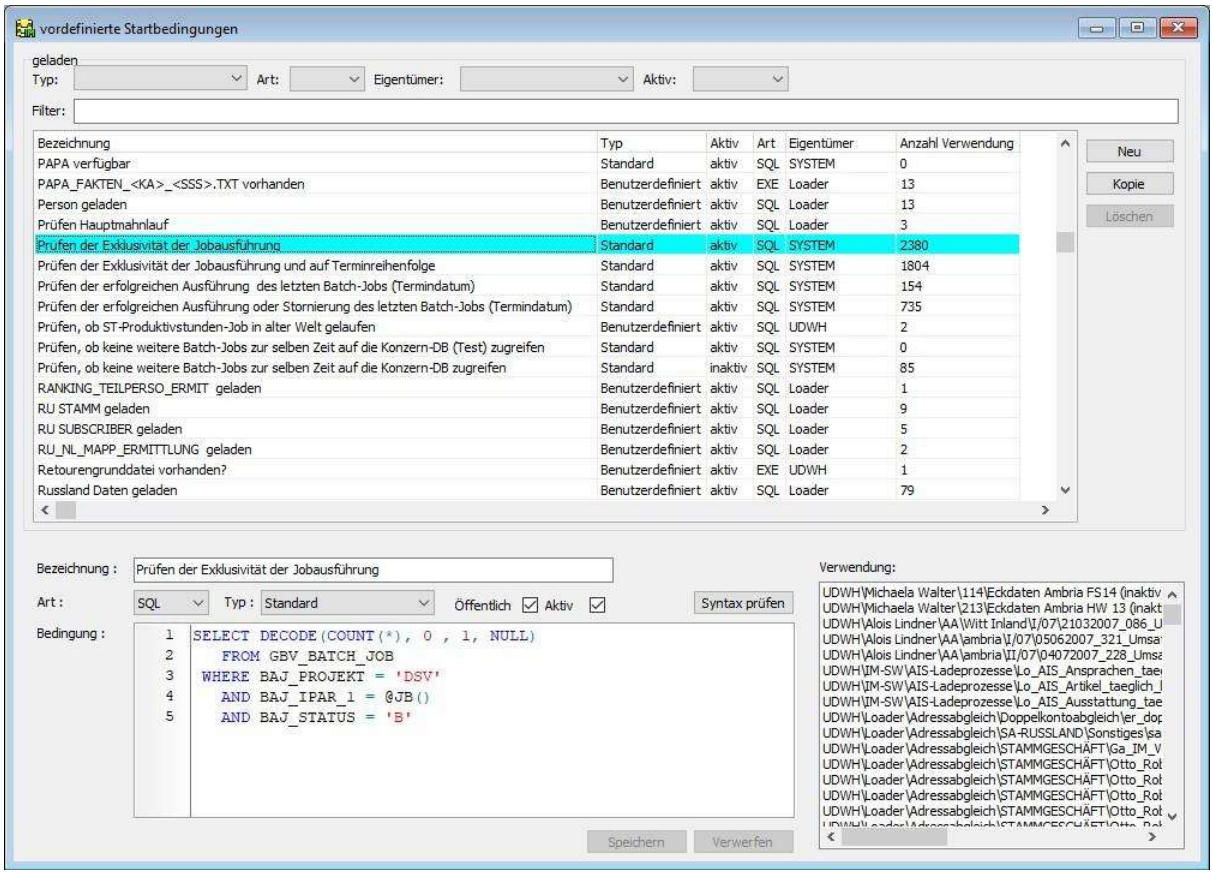

Jobmonitor

Previous Top Next

Anzeige aller Jobs, die an dem ausgewählten Tag Termin haben. Ist der Haken **Jobs zu diesem Starttag** gesetzt, werden die Jobs angezeigt, die an dem ausgewählten Tag bereits gelaufen sind.
Ist der Haken **Stati Startbed.** gesetzt, werden die Startbedingungen für die Jobs, die noch nicht gelaufen sind, deren Termin aber bereits erreicht ist, überprüft und in der Spalte **Wartestatus** angezeigt. Anderenfalls wird der Status der Jobs aus einer Tabelle ausgelesen, die vom GBV bei der Prüfung befüllt wird.
Über die Auswahlboxen können auch nur Jobs angezeigt werden, die einem bestimmten Benutzer gehören, einer bestimmten Jobgruppe zugeordnet sind, einen bestimmten Status haben oder auf einem bestimmten Host laufen. Es ist möglich, durch Eingabe eines Jobnamens im Feld **Jobname** die Auswahl der angezeigten Jobs einzuschränken. Bei der Einschränkung wird der komplette Jobname inkl. Verzeichnispfad betrachtet.

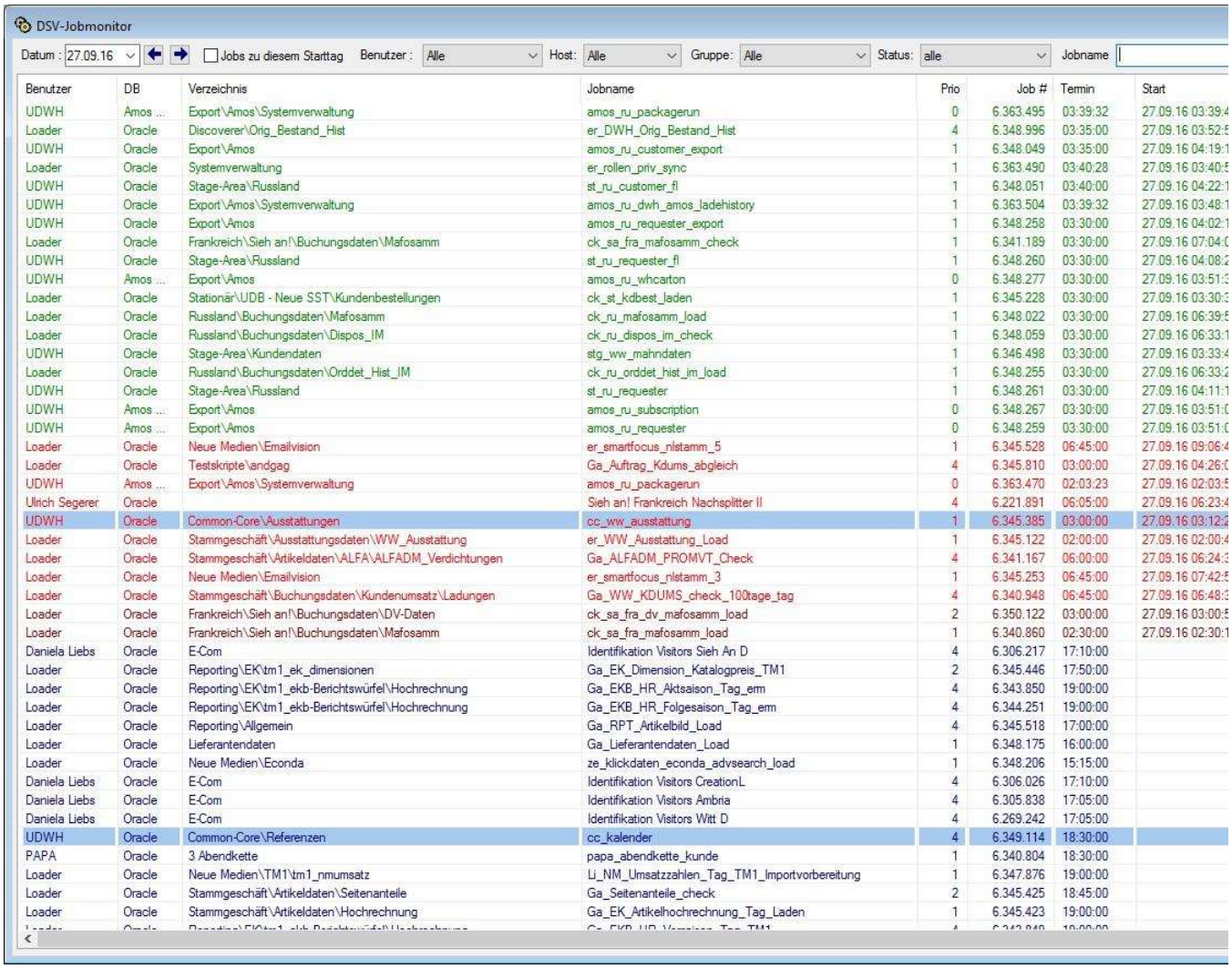

Benutzer	DB	Verzeichnis	Jobname	Prio	Job #	Termin	Start
UDWH	Amos ...	Export\Amos\Systemverwaltung	amos_ru_packagerun	0	6.363.495	03:39:32	27.09.16 03:39:4
Loader	Oracle	Discoverer\Orig_Bestand_Hist	er_DWH_Orig_Bestand_Hist	4	6.348.996	03:35:00	27.09.16 03:52:5
UDWH	Oracle	Export\Amos	amos_ru_customer_export	1	6.348.049	03:35:00	27.09.16 04:19:1
Loader	Oracle	Systemverwaltung	er_rollen_priv_sync	1	6.363.490	03:40:28	27.09.16 03:40:5
UDWH	Oracle	Stage-Area\Russland	st_ru_customer_fl	1	6.348.051	03:40:00	27.09.16 04:22:1
UDWH	Oracle	Export\Amos\Systemverwaltung	amos_ru_dwh_amos_ladehistory	1	6.363.504	03:39:32	27.09.16 03:48:1
UDWH	Oracle	Export\Amos	amos_ru_requester_export	1	6.348.258	03:30:00	27.09.16 04:02:1
Loader	Oracle	Frankreich\Sieh an!\Buchungsdaten\Mafosamm	ck_sa_fra_mafosamm_check	1	6.341.189	03:30:00	27.09.16 07:04:0
UDWH	Oracle	Stage-Area\Russland	st_ru_requester_fl	1	6.348.260	03:30:00	27.09.16 04:08:2
UDWH	Amos ...	Export\Amos	amos_ru_whcarton	0	6.348.277	03:30:00	27.09.16 03:51:3
Loader	Oracle	Stationär\UDB - Neue SST\Kundenbestellungen	ck_st_kdbest_laden	1	6.345.228	03:30:00	27.09.16 03:30:3
Loader	Oracle	Russland\Buchungsdaten\Mafosamm	ck_ru_mafosamm_load	1	6.348.022	03:30:00	27.09.16 06:39:5
Loader	Oracle	Russland\Buchungsdaten\Dispos_IM	ck_ru_dispos_im_check	1	6.348.059	03:30:00	27.09.16 06:33:1
UDWH	Oracle	Stage-Area\Kundendaten	stg_ww_mahndaten	1	6.346.498	03:30:00	27.09.16 03:33:4
Loader	Oracle	Russland\Buchungsdaten\Orddet_Hist_IM	ck_ru_orddet_hist_im_load	1	6.348.255	03:30:00	27.09.16 06:33:2
UDWH	Oracle	Stage-Area\Russland	st_ru_requester	1	6.348.261	03:30:00	27.09.16 04:11:1
UDWH	Amos ...	Export\Amos	amos_ru_subscription	0	6.348.267	03:30:00	27.09.16 03:51:0
UDWH	Amos ...	Export\Amos	amos_ru_requester	0	6.348.259	03:30:00	27.09.16 03:51:0
Loader	Oracle	Neue Medien\Emailvision	er_smartfocus_nlstamm_5	1	6.345.528	06:45:00	27.09.16 09:06:4
Loader	Oracle	Testskripte\andgag	Ga_Auftrag_Kdums_abgleich	4	6.345.810	03:00:00	27.09.16 04:26:0
UDWH	Amos ...	Export\Amos\Systemverwaltung	amos_ru_packagerun	0	6.363.470	02:03:23	27.09.16 02:03:5
Ulrich Segerer	Oracle		Sieh an! Frankreich Nachsplitter II	4	6.221.891	06:05:00	27.09.16 06:23:4
UDWH	Oracle	Common-Core\Ausstattungen	cc_ww_ausstattung	1	6.345.385	03:00:00	27.09.16 03:12:2
Loader	Oracle	Stammgeschäft\Ausstattungsdaten\WW_Ausstattung	er_WW_Ausstattung_Load	1	6.345.122	02:00:00	27.09.16 02:00:4
Loader	Oracle	Stammgeschäft\Artikeldaten\ALFA\ALFADM_Verdichtungen	Ga_ALFADM_PROMVT_Check	4	6.341.167	06:00:00	27.09.16 06:24:3
Loader	Oracle	Neue Medien\Emailvision	er_smartfocus_nlstamm_3	1	6.345.253	06:45:00	27.09.16 07:42:5
Loader	Oracle	Stammgeschäft\Buchungsdaten\Kundenumsatz\Ladungen	Ga_WW_KDUMS_check_100tage_tag	4	6.340.948	06:45:00	27.09.16 06:48:3
Loader	Oracle	Frankreich\Sieh an!\Buchungsdaten\DV-Daten	ck_sa_fra_dv_mafosamm_load	2	6.350.122	03:00:00	27.09.16 03:00:5
Loader	Oracle	Frankreich\Sieh an!\Buchungsdaten\Mafosamm	ck_sa_fra_mafosamm_load	1	6.340.860	02:30:00	27.09.16 02:30:1
Daniela Liebs	Oracle	E-Com	Identifikation Visitors Sieh An D	4	6.306.217	17:10:00	
Loader	Oracle	Reporting\EK\tm1_ek_dimensionen	Ga_EK_Dimension_Katalogpreis_TM1	2	6.345.446	17:50:00	
Loader	Oracle	Reporting\EK\tm1_ekb-Berichtswürfel\Hochrechnung	Ga_EKB_HR_Aktsaison_Tag_erm	4	6.343.850	19:00:00	
Loader	Oracle	Reporting\EK\tm1_ekb-Berichtswürfel\Hochrechnung	Ga_EKB_HR_Folgesaison_Tag_erm	4	6.344.251	19:00:00	
Loader	Oracle	Reporting\Allgemein	Ga_RPT_Artikelbild_Load	4	6.345.518	17:00:00	
Loader	Oracle	Lieferantendaten	Ga_Lieferantendaten_Load	1	6.348.175	16:00:00	
Loader	Oracle	Neue Medien\Econda	ze_klickdaten_econda_advsearch_load	1	6.348.206	15:15:00	
Daniela Liebs	Oracle	E-Com	Identifikation Visitors CreationL	4	6.306.026	17:10:00	
Daniela Liebs	Oracle	E-Com	Identifikation Visitors Ambria	4	6.305.838	17:05:00	
Daniela Liebs	Oracle	E-Com	Identifikation Visitors Witt D	4	6.269.242	17:05:00	
UDWH	Oracle	Common-Core\Referenzen	cc_kalender	4	6.349.114	18:30:00	
PAPA	Oracle	3 Abendkette	papa_abendkette_kunde	1	6.340.804	18:30:00	
Loader	Oracle	Neue Medien\TM1\tm1_nmumsatz	Li_NM_Umsatzzahlen_Tag_TM1_Importvorbereitung	1	6.347.876	19:00:00	
Loader	Oracle	Stammgeschäft\Artikeldaten\Seitenanteile	Ga_Seitenanteile_check	2	6.345.425	18:45:00	
Loader	Oracle	Stammgeschäft\Artikeldaten\Hochrechnung	Ga_EK_Artikelhochrechnung_Tag_Laden	1	6.345.423	19:00:00	

Berechtigungen zum Ändern von Jobs / Skripten

Previous Top Next

Ein Benutzer sieht im Jobmonitor bzw. in den Dialogen Datenbank-Jobs bzw. Datenbank-Skripte nur die eigenen Jobs bzw. Skripte sowie die Jobs / Skripte der anderen Benutzer, die in der selben Gruppe sind. Über ein Programmrecht kann ein Benutzer allerdings Jobs / Skripte aller Benutzer sehen.
Ob ein Benutzer die Jobs / Skripte anderer Benutzer bearbeiten kann, wird in dem Dialog **Spezial -> Schreibrechte für andere Benutzer** festgelegt.

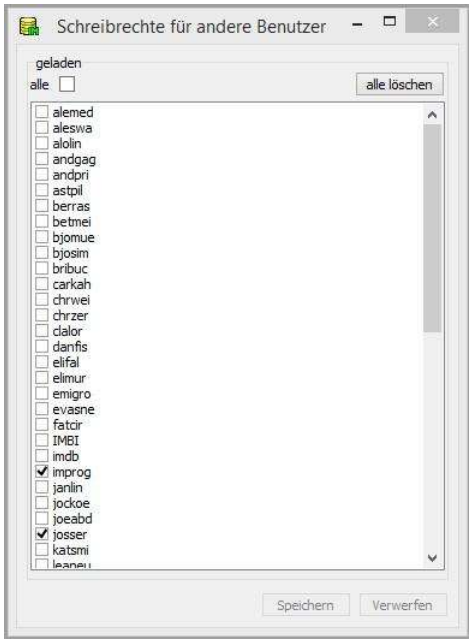

Wird der Haken bei "alle" gesetzt, haben auch zukünftige Benutzer das Recht, die Jobs / Skripte zu ändern.

Löschen nicht verwendeter Skripte

Previous Top Next

Es gibt einen Prozess, der an jedem 01. eines Monats läuft und

- Skripte der User LOADER, UDWH und IMBI ohne Verwendung als Skript/Unterskript in Jobs und bei denen das "letzte Änderungsdatum" zwischen vor-vor-Monat (aktuelles Datum - 2 Monate) und aktuellem Datum liegt, per Email an Abteilung IM-BI und Hr. Lindner schickt
- Skripte der User LOADER, UDWH und IMBI ohne Verwendung als Skript/Unterskript in Jobs und bei denen das "letzte Änderungsdatum" vor dem vor-vor-Monat (aktuelles Datum -2 Monate) liegt, löscht.

LV-Stammgeschäft Datenladung

Previous Top Next

Stornierung der Jobs der Gruppe "LV-Stammgeschäft Datenladung" täglich um 0:01 Uhr (Cronjob), falls in der Tabelle loader.lv_info zum aktuellen Tag kein Datensatz gefunden wird (trunc (lvdatfolgelv) = trunc(sysdate)).

Job beenden

Previous Top Next

Ein laufender Job kann im Job-Editor durch Klick auf den Button **Beenden** abgebrochen werden.
Um das Skript abzubrechen, wird die Procedure **KILL** aus dem Package **WWDBA.PKG_KILL** aufgrufen. Die Datenbanksession wird auf den Status *KILLED* gesetzt und wartet die Beendigung des aktuellen Statements ab. Nach dem Aufruf der KILL-Procedure wird die SSH-Sitzung beendet, da der Oracleclient sofort einen Reconnect macht. Der Job wird auf **Mit Fehlern beendet** gesetzt. Bei lang laufenden Statements ist es möglich, dass der DSV-Job beendet ist, obwohl die Datenbanksession noch existiert und sich im Status *KILLED* befindet.

Bei den Jobarten Konzern_DB, Amos-Rußland, TM1, MIP oder TI wird die Ausführung abgebrochen und der Job in den Status **Mit Fehlern beendet** gesetzt. Dabei wird gewartet, bis der zuletzt aufgerufene Befehl beendet ist.